

2018 台南防疫 全民參與 第二次跨局處會議

107年7月27日

「2018台南防疫全民參與」 第二次跨局處會議議程表

- 一、主 席：李代理市長 孟諺
- 二、會議地點：永華市政中心10樓小禮堂（安平區永華路二段6號）
- 三、會議日期：107年7月27日（星期五）
- 四、會議時間：下午3-5時
- 五、議程表：

時 間	內 容	主講人/主持人
14：30～15：00	報到	衛生局
15：00～15：10	主席致詞	李代理市長 孟諺
15：10～15：30	衛生局重要傳染病工作報告 (登革熱、日本腦炎、腸病毒及 流感疫苗施打)	臺南市政府衛生局 臺南市政府登革熱防治中心
15：30～15：50	環保局疫情工作報告	臺南市政府環境保護局
15：50～16：10	農業局禽流感防治工作報告	臺南市動物防疫保護處
16：10～16：30	各局處防治工作報告	李代理市長 孟諺
16：30～17：00	提案及綜合討論	李代理市長 孟諺
17:00	散 會	

2018 台南防疫 全民參與 第二次跨局處會議工作會報

報告者：陳怡 局長
臺南市政府衛生局
107年7月27日



大 網

- 登革熱防治
- 日本腦炎防治
- 腸病毒防治
- 流感防治



登革熱防治

- 疫情分析
- 107年防治工作
- 多元化教育宣導

107年登革熱病例分布

- 境外確診全國118例，本市9例
- 本土確診全國5例，本市0例

截取日期：1/1-7/25

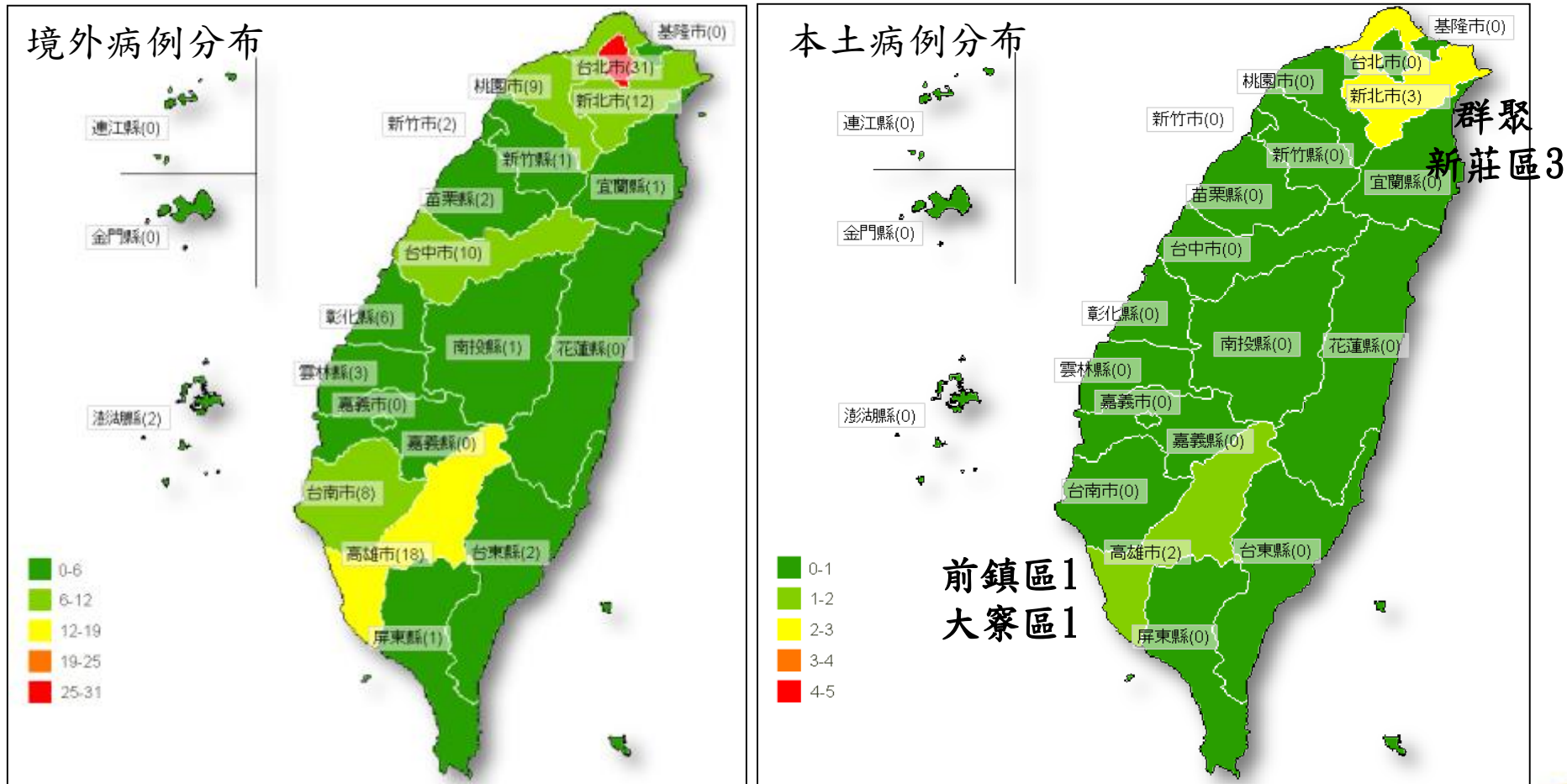

本市登革熱境外確診病例分布

截取日期：1/1-7/25

台南市

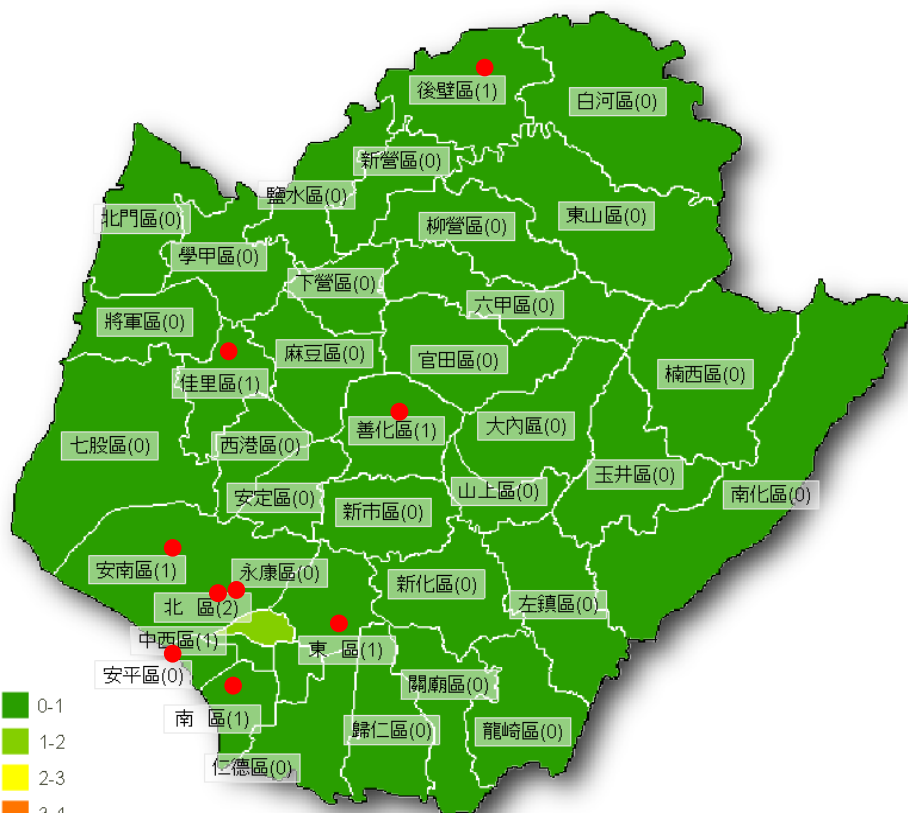

台南市境外移入病例分布

序號	區別	里別	病例數	職業	國籍	感染國家
1	北區	正覺里	1	經商	本國	柬埔寨
2	南區	同安里	1	宗教志工	本國	柬埔寨
3	中西	西賢里	1	台商	本國	印尼
4	東區	大智里	1	西點師傅	本國	柬埔寨
5	安南	安富里	1	經商	本國	越南
6	善化	小新里	1	學生	本國	泰國
7	佳里	禮化里	1	經商	本國	柬埔寨 越南
8	後壁	長安里	1	無	本國	越南
9	北區	文成里	1	無	本國	越南

註：高度疑似病例1例－中西區民權里

國際登革熱疫情

國際登革熱疫情

107年全台登革熱境外移入統計

國家	趨勢	疫情趨勢	107年		
			截止點	報告數 (死亡數)	備註
泰國		上升， 處相對高點	7/16	32,216(41)	高於 去年同期
柬埔寨		上升， 高於閾值	6/23	2,159	-
馬來西亞		上升	6/30	32,435(53)	-
斯里蘭卡		上升	7/20	29,433	-
寮國		處相對高點	6/23	1,461	-
中國大陸		略升， 處低水平	6/30	254(0)	高於 去年同期
新加坡		持平， 處低水平	7/14	1,482	-
越南		處低水平	6/12	22,842(5)	-

近一個月(107/6/23-7/22)							
排序	感染 國家	無法 分型	第一型	第二型	第三型	第四型	總計
1	柬埔寨	5	4	1	0	0	10
2	泰國	2	1	2	1	0	6
3	菲律賓	1	0	1	0	1	3
3	馬來西亞	1	1	1	0	0	3
	總計	9	6	9	3	2	29
107累計							
排序	感染 國家	無法 分型	第一型	第二型	第三型	第四型	總計
1	菲律賓	11	0	1	7	2	21
2	柬埔寨	10	5	4	0	0	19
3	泰國	5	7	3	2	0	17
4	馬來西亞	8	3	3	1	0	15
5	印尼	6	0	4	1	3	14
	總計	48	17	24	13	9	111

註：

- 1.資料來源：WPRO、泰國疾控中心、斯里蘭卡衛生部、新加坡衛生部、新加坡環境局、馬來西亞衛生部、ECDC、中國大陸疾控中心
- 2.資料截取自衛福部南管中心第29週防疫週報



登革熱防治

- 疫情分析
- 107年防治工作
- 多元化教育宣導

跨局處聯合稽查

- 查核地點：針對本市大型列管點、中央部會、市府各局處、國營事業單位等權管之市場、校園、公園、廟宇、空地、空屋等...
- 查核期間：2/9~7/13
- 查核成果：合計查核145處，發現陽性容器19個，動員人數428人，舉發單9件

查核類別	權管單位	查核處	陽性容器	動員人數
合計		145處	19個	428人
大專院校	教育部	6處	2個	52人
高中職	教育部	5處	4個	38人
公園	工務局	11處	3個	95人
市場 果菜市場	市場處、農業局	12處	1個	92人
寺廟	民政局	12處	6個	82人
空屋(安南區 92間廢棄空屋)	安南區公所	92處	0個	10人
觀光景點	安平區公所、觀光旅遊局、 文化局、臺灣鐵路管理局、 南臺科技大學	5處	2個	41人
其它(永華國民運動中心、 廢棄愛丁堡幼稚園)	體育處、農田水利會	2處	1個	18人

府外單位 聯合稽查專案

截至第28週(7/13)已稽查4所大專院校(南大、中華、嘉藥、南臺)，衛生局共開4張舉發單(中華1張、嘉藥2張、南臺1張)；環保局開1張(嘉藥)，後續還有5場預計7/20將會稽查完畢(崑大、南應大、長青園、二空新村、長榮大學)

單位	調查容器數			陽性容器數			舉發單		動員人力			
	戶內	戶外	合計	戶內	戶外	合計	環保局	衛生局	環保局	衛生局	權管單位	合計
合計	2	47	49	0	12	12	1	4	4	14	12	30
國立臺南大學	1	3	4	0	0	0	0	0	1	2	3	6
中華醫事科技大學	1	10	11	0	3	3	0	1	0	4	3	7
嘉南藥理大學	0	17	17	0	4	4	1	2	1	4	3	8
南臺科技大學	0	17	17	0	5	5	0	1	2	4	3	9



中華醫事科技大學



嘉南藥理大學



南臺科技大學

病媒蚊密度調查一區公所

- 自100年起每月第二週六執行環境潔日暨登革熱區里評比
- 本市37區區公所、衛生所、環保局、衛生局及市府局處執行登革熱區里評比計畫，1月~7月合計調查成果如下表

月份	調查戶數	陽性戶數	調查容器	陽性容器	動員人次	衛教人次
合計	13,717	49	2,718	53	6,623	7,208
1月	1,931	4	391	5	805	987
2月	1,925	1	501	1	1,387	1,072
3月	1,947	10	410	12	843	1,101
4月	2,024	5	284	9	888	1,133
5月	1,950	2	254	2	917	900
6月	1,983	7	318	5	949	1,127
7月	1,957	20	560	19	834	888

病媒蚊密度調查－衛生所

- 查核地點：本市37區
- 查核期間：1/1~6/30
- 查核結果：調查容器75,785個，陽性容器2,776個，0級3,347里次、1級1,161里次、2級215里次、3級以上59里次，衛教人數105,913人次

臺南市37區1月~6月病媒密度調查結果

區別	里數	調查戶數	陽性戶數	調查容器			陽性容器			布氏級數				衛教人數
				戶內	戶外	合計	戶內	戶外	合計	0級	1級	2級	3級以上	
合計	4,782	250,563	2,453	19,866	55,919	75,785	277	2,499	2,776	3,347	1,161	215	59	105,913
1月	830	43,569	473	3,288	10,127	13,415	53	421	474	569	209	44	8	5,826
2月	666	34,639	206	3,020	8,062	11,082	25	221	246	524	120	19	3	43,813
3月	867	46,000	407	4,137	10,267	14,404	40	388	428	645	180	31	11	14,834
4月	777	40,861	288	3,237	7,562	10,799	41	284	325	579	177	16	5	17,195
5月	861	45,489	478	3,351	9,306	12,657	74	509	583	573	243	32	13	16,099
6月	781	40,005	601	2,833	10,595	13,428	44	676	720	457	232	73	19	8,146

熱區誘卵桶監測及雨量統計

臺南市熱區誘卵桶陽性率與平均卵數趨勢比較圖(2017與2018)

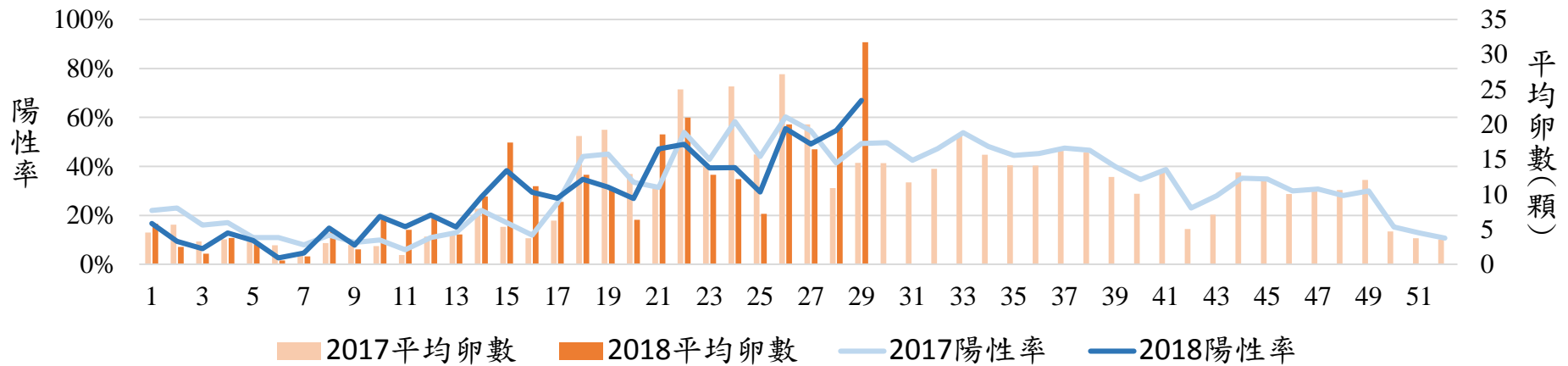

2018臺南市週平均溫與累計雨量

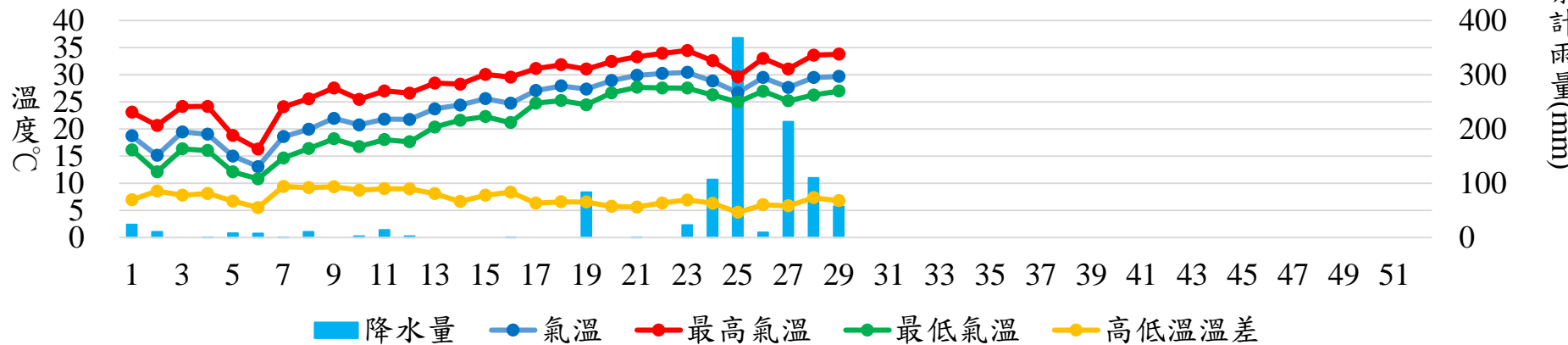

107年社區防疫志工隊動員次數

本市37區752里，截至6月底防疫志工隊共461隊，調查戶數75萬1千176戶、陽性容器數482個，衛教人次27萬3千07人次、動員1萬4千464人次

月份	隊數	調查戶數	陽性戶數	調查容器數	陽性容器數	動員人數	衛教人次	動員次數	平均動員次數
合計	461	751,176	482	131,197	593	108,048	273,007	14,464	5.2次
1月	453	128,537	39	20,691	47	18,311	40,170	2,465	5.4次
2月	455	122,101	43	22,079	56	16,487	40,657	2,351	5.2次
3月	457	126,920	84	21,112	91	17,623	41,921	2,449	5.4次
4月	457	126,723	124	20,910	143	19,797	49,753	2,453	5.4次
5月	458	122,656	88	21,226	123	18,197	50,262	2,367	5.2次
6月	461	124,239	104	25,179	133	17,633	50,244	2,379	5.2次

雨後區公所孳清大掃除 即刻動員

調查日期：0616~0708

107年台南市37區公所0616~0708下雨過後加強孳清動員

鄉鎮市區	里次	調查戶數	陽性戶數	調查(積水)容器數			陽性容器數			衛教人數	動員人數
				戶內	戶外	合計	戶內	戶外	合計		
37區	881里	52,475	229	545	11,578	12,123	11	292	303	21,107	10,613



登革熱風險場域查獲 856個陽性孳生源

執行期間：7/9~7/11 查核成果：8熱區查核4,454個積水容器



確診個案化學防治一戶外

噴藥場次自本年度2月9日起至7月18日止，合計15場

確診個案戶外化學防治

日期	區域	里別	噴藥面積 (平方公尺)	噴藥人數	戶外施藥實際用量(公升)			孳清日期	登革熱病媒蚊孳生源200公尺清除成果						本土/ 境外
					水噴-雷克 45%(公升)	熱噴- 中西全菊 (公升)	乙二醇 (公升)		人力	機具 (輛)	積水 倒除 (個)	陽性 容器 (個)	清理 廢棄物 重量(公斤)	清理髒 亂點 (處)	
3/14	南區	同安里	1,490	12	1	1	15	3/14	5	1	21	0	60	4	境外2
3/22	北區	成德里	710	13	1	1	15	3/22	13	1	5	0	3	0	高度疑似
3/23	中西區	民權里	1,200	8	2	1	15	3/23	3	1	7	0	0	2	
4/6	中西區	西賢里	767	9	1	1	15	4/6	15	1	59	0	0	102	境外3
4/15	東區	崇信里	6,000	10	1	0.5	10	4/15	2	1	14	0	18	4	境外4
4/15	東區	大智里	9,000	10	1	0.5	10	4/15	2	1	12	0	20	6	
4/16	善化區	光文里	5,000	12	1	0.5	7.5	4/16	3	1	0	3	0	0	
5/10	新營區	太北里	2,500	6	3	1	10	5/10	2	1	0	0	0	1	台中境外
5/24	安南區	安富里	5,000	11	4	1	15	5/24	2	1	6	0	10	14	境外5
6/8	麻豆區	南勢里	1,000	11	1	1	15	6/8	2	1	0	0	0	0	高雄境外
6/26	永康區	龍潭里	4,000	10	1	1	15	6/26	6	1	22	1	18	12	境外7
6/27	佳里區	禮化里	4,000	4	1	1	15	6/27	2	1	5	0	10	1	
6/30	麻豆區	埤頭里	2,000	9	1	1	15	6/30	3	1	5	0	3	6	高度疑似
7/6	後壁區	長安里	43,046	10	1	1	15	7/6	1	1	30	0	260	2	境外8
7/18	安南區	公塢里	12,000	5	1	1	15	7/18	2	1	3	0	6	4	高度疑似

確診個案化學防治一戶內

噴藥場次自本年度2月9日起至7月18日止，合計13場

確診個案戶內化學防治

噴藥日期	噴藥時段	區域	里別	噴藥情形					人力											戶內施藥實際用量(公升)		本土/境外
				應噴戶數	完全噴藥				合計	衛生局所	警察	里辦公處	環保局清潔隊	區公所	鎖匠	PCO	中心噴藥人員	CDC	中西全菊	第滅寧		
					一般戶	不在戶	空戶	空地														
3/14	下午	南區	同安	44	39	3	1	0	44	18	1	1	12	3	1	6	0	2	0.3		境外2	
3/23	下午	中西區	民權	126	95	19	3	0	114	67	6	1	10	6	3	6	14	1	0.7		高度疑似	
4/6	下午	中西區	西賢	52	45	4	1	0	62	26	7	1	10	5	3	9	0	1	0.4		境外3	
4/15	上午	東區	崇信	58	58	0	0	0	60	29	3	1	10	4	2	5	5	1	0.5		境外4	
4/15	下午	東區	大智	108	102	4	0	0	67	33	3	1	11	4	2	5	7	1	0.8			
5/10	上午	新營區	太北	17	17	0	0	0	31	15	2	1	6	3	1	0	3	0	0.1		境外 (台中市個案活動地)	
5/24	下午	安南區	安富	140	131	5	3	0	79	37	4	1	15	4	2	6	8	2	0.6		境外5	
6/8	下午	麻豆區	南勢	235	235	0	0	0	43	11	0	1	11	8	0	11	0	2	0.2		境外 (高雄市個案活動地)	
6/26	下午	永康區	龍潭	4	4	0	0	0	30	12	2	1	11	1	0	0	4	0	0.2		境外7	
6/27	上午	佳里區	禮化	3	2	0	1	0	25	9	1	1	7	3	1	0	1	2	0.1			
6/30	下午	麻豆區	埤頭	89	83	0	0	0	53	14	4	1	13	11	2	8	0	0	0.5		高度疑似	
7/6	下午	後壁區	長安	50	49	0	1	0	41	14	2	1	10	6	1	5	0	2		1	境外8	
7/18	下午	安南區	公塢	112	112	0	0	0	34	18	0	0	7	3	0	6	0	0		0.5	高度疑似	

預防性化學防治

噴藥場次自本年度2月9日起至7月19日止，合計61場

	預防性化學防治			孳生源清除			
	場次	噴藥面積(m ²)	人力	積水容器(個)	陽性容器(個)	清理廢棄物量(公斤)	髒亂點(處)
合計	61	851,268.5	220	1271	11	524.8	519





登革熱防治

- 疫情分析
- 107年防治工作
- 多元化教育宣導

多元化教育宣導

辦理日期：2/9-7/20

媒體露出	人數	教育訓練	人數	會議	人數
前進2018台南市登革熱防治策略記者會	300	衛生局所、醫事人員、社區防疫志工、市府局處科學園區、區公所、旅遊仲介業學生、教職員...	辦理28場 4442人	各項會議辦理(跨局處、行政院蚊媒重要蚊媒傳染病會議、台南防疫全民領航...)	辦理18場 892人
病媒蚊蟲防治在地生活教育深耕計畫記者會	53				
誘卵桶防治策略成果及策進作為記者會	95				
APEC登革熱重症預防與降低疾病負擔策略研討會	80	6/25化學防治訓練			
新住民防疫志工臺南機場宣導登革熱防治記者會	200				
雨後登革熱防治社區巡查記者會	50			跨局處會議、登革熱誓師	
「容器減量-滅孑作伙來」記者會	275				
合計	1053人				

6/24雨後社區巡查記者會



日本腦炎防治

- 日本腦炎簡介
- 本市疫情現況
- 107年防治策略

日本腦炎簡介

傳染方式主要因被帶有日本腦炎病毒之三斑家蚊叮咬而感染，流行季節主要在5-10月，高峰期為6-7月，各縣市都有確定病例發生。



日本腦炎傳播途徑

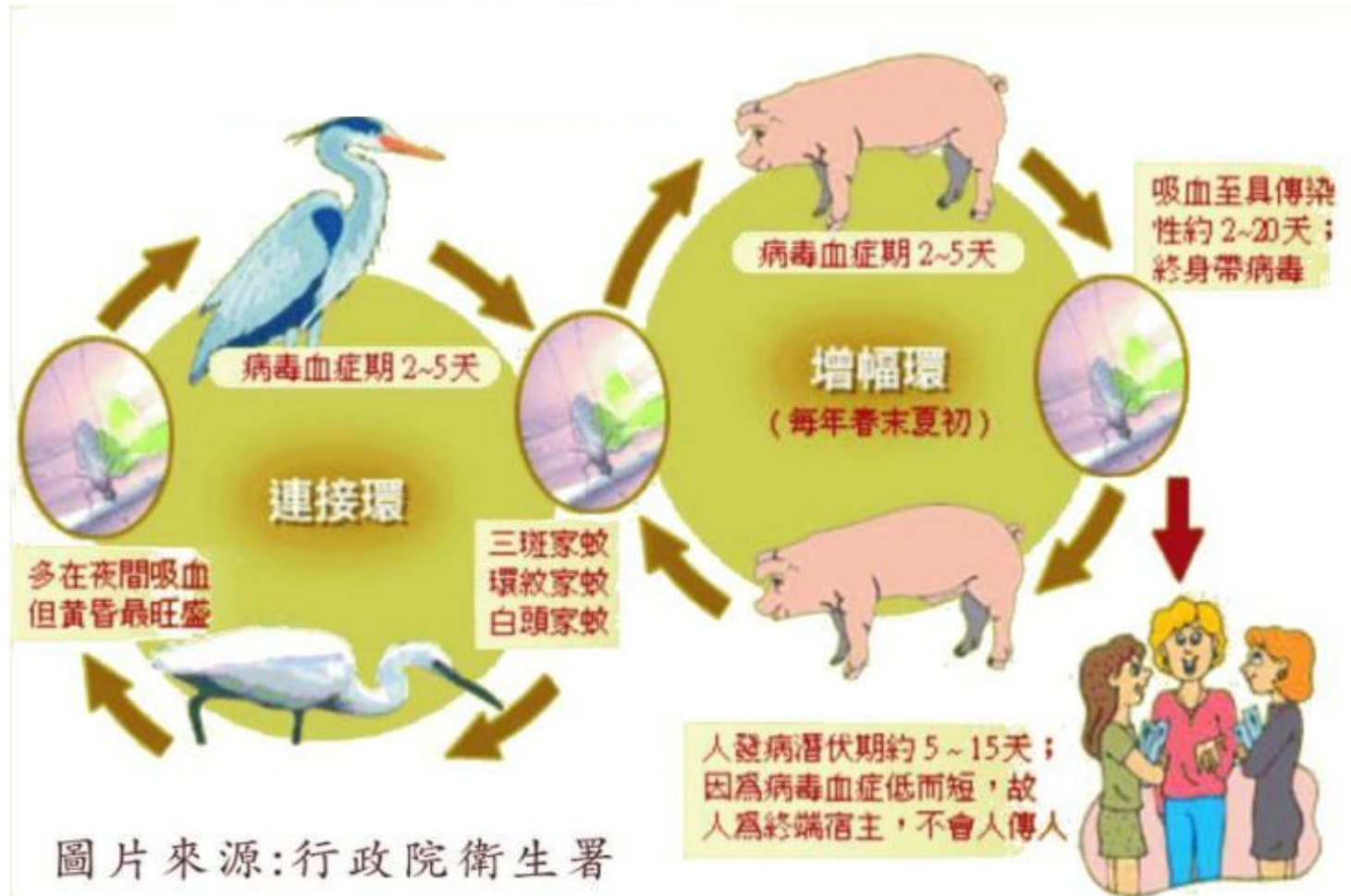

圖片來源:行政院衛生署

資料來源:衛生福利部疾病管制署

感染日本腦炎臨床症狀

感染日本腦炎患者大多無明顯症狀，約小於1%感染者會出現臨床症狀。



日本腦炎致死率約20-30%，存活病例中，約30-50%有神經性或精神性後遺症。



日本腦炎預防方式

預防
日本腦炎
你可以這樣做

衛生福利部疾病管制署
TAIWAN CDC

黎明、黃昏時，遠離豬舍、動物畜舍、池塘等地區

農畜工作者及幼兒，應依規定接種日本腦炎疫苗

穿淺色長袖衣褲，肌膚裸露處塗抹衛福部核可防蚊藥劑

住家環境裝設紗窗紗門、蚊帳、捕蚊燈等防蚊措施

廣告

資料來源：衛生福利部疾病管制署



日本腦炎防治

- 日本腦炎簡介
- 本市疫情現況
- 107年防治策略

全國日本腦炎疫情現況

全國日本腦炎本土病例及境外移入病例地理分佈(2018年01週-2018年30週)

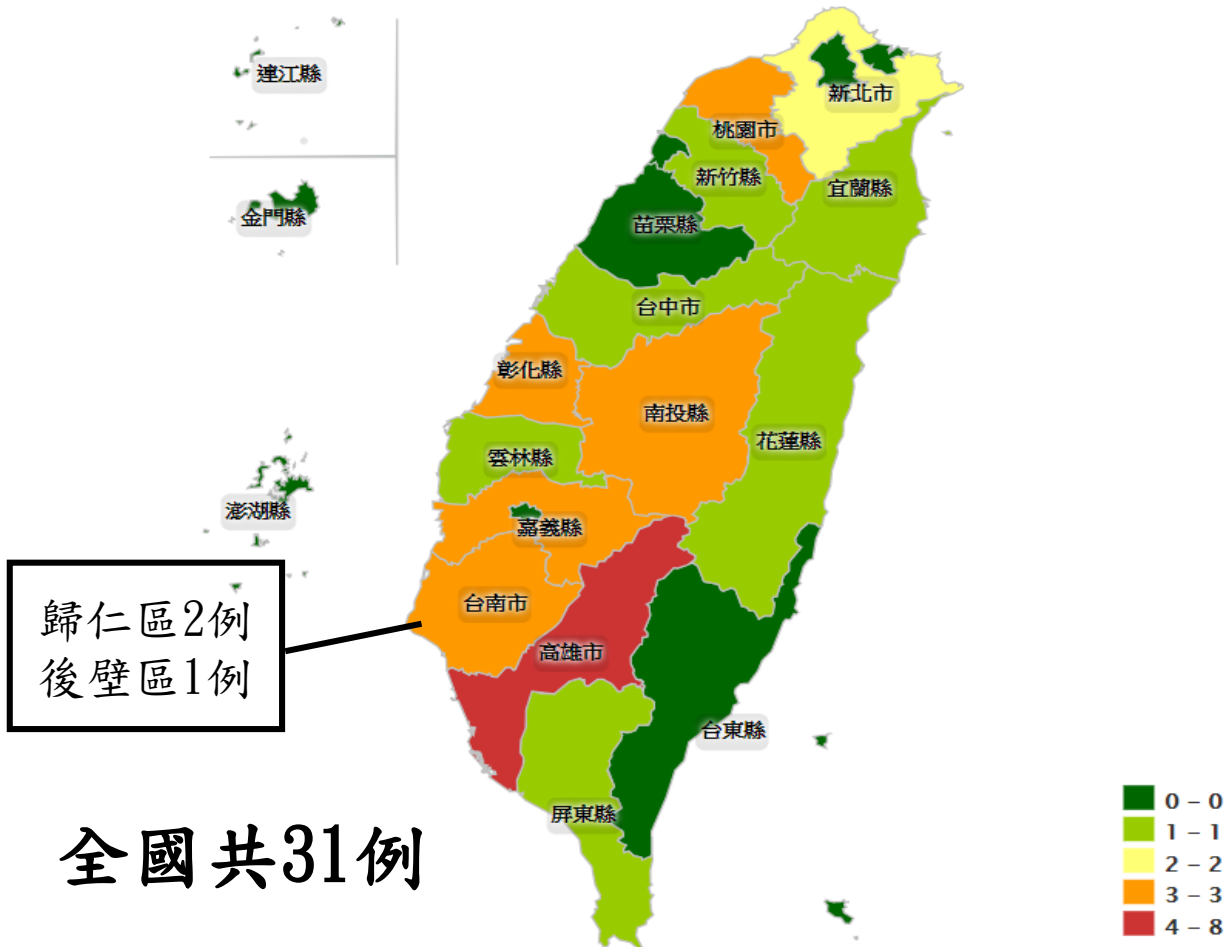

縣市別	病例數
台北市	0
台中市	1
台南市	3
高雄市	8
基隆市	0
新竹市	0
嘉義市	0
新北市	2
桃園市	3
新竹縣	1
宜蘭縣	1
苗栗縣	0
彰化縣	3
南投縣	3
雲林縣	1
嘉義縣	3
屏東縣	1
澎湖縣	0
花蓮縣	1
台東縣	0
金門縣	0
連江縣	0

資料來源：衛生福利部疾病管制署

全國日本腦炎確診病例近3年同期比較 趨勢圖

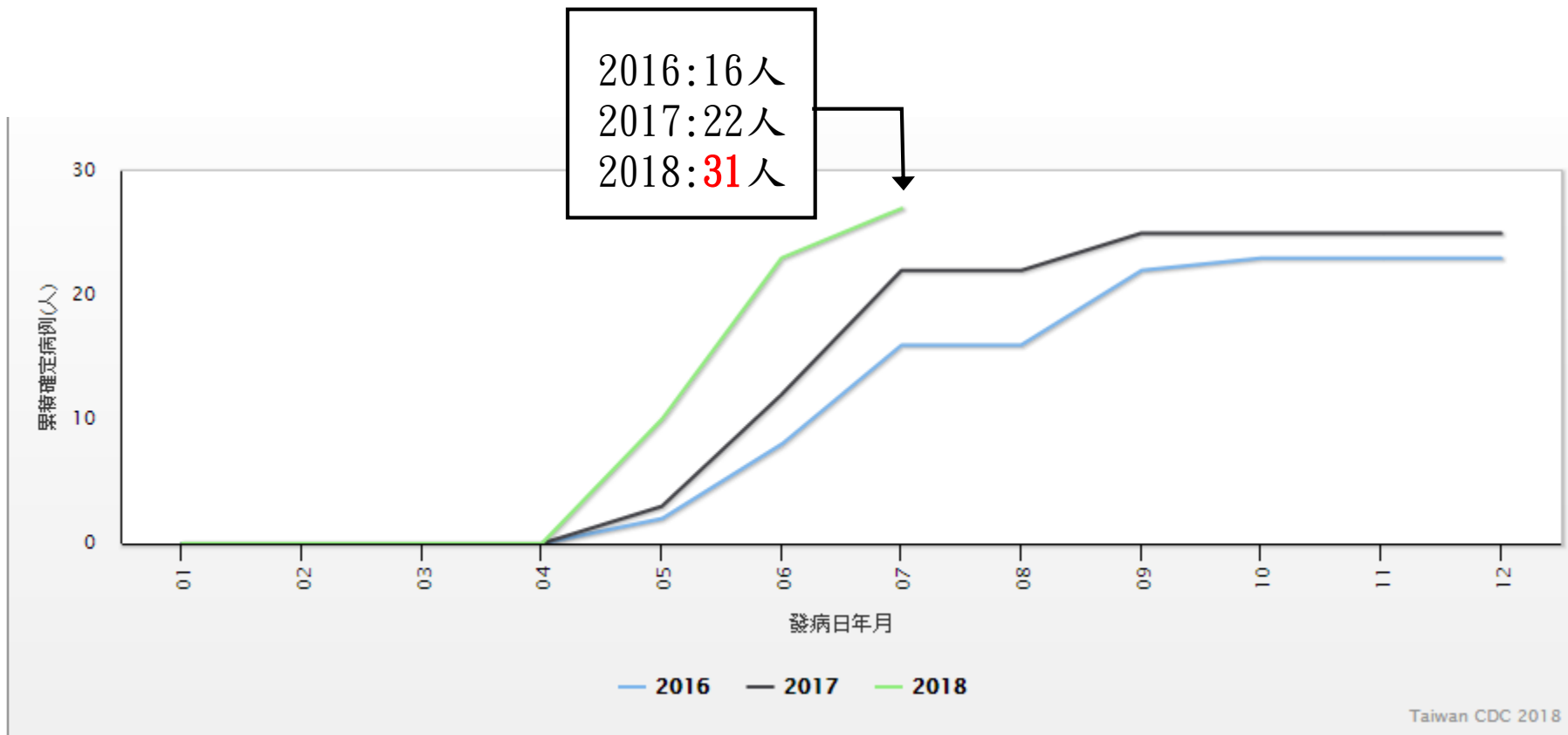

資料來源：衛生福利部疾病管制署

本市日本腦炎疫情同期比較

南區台南市日本腦炎本土病例累積確定病例同期比較趨勢圖



南區台南市日本腦炎本土病例累積確定病例同期比較趨勢表

月	01	02	03	04	05	06	07	08	09	10	11	12	總病例數
2016	0	0	0	0	0	1	1	1	3	3	3	3	3
2017	0	0	0	0	1	1	2	2	2	2	2	2	2
2018	0	0	0	0	1	3	3						3

資料來源：衛生福利部疾病管制署

近10年本市日本腦炎病例分布圖

南區台南市日本腦炎本土病例地理分佈(2008年-2018年)

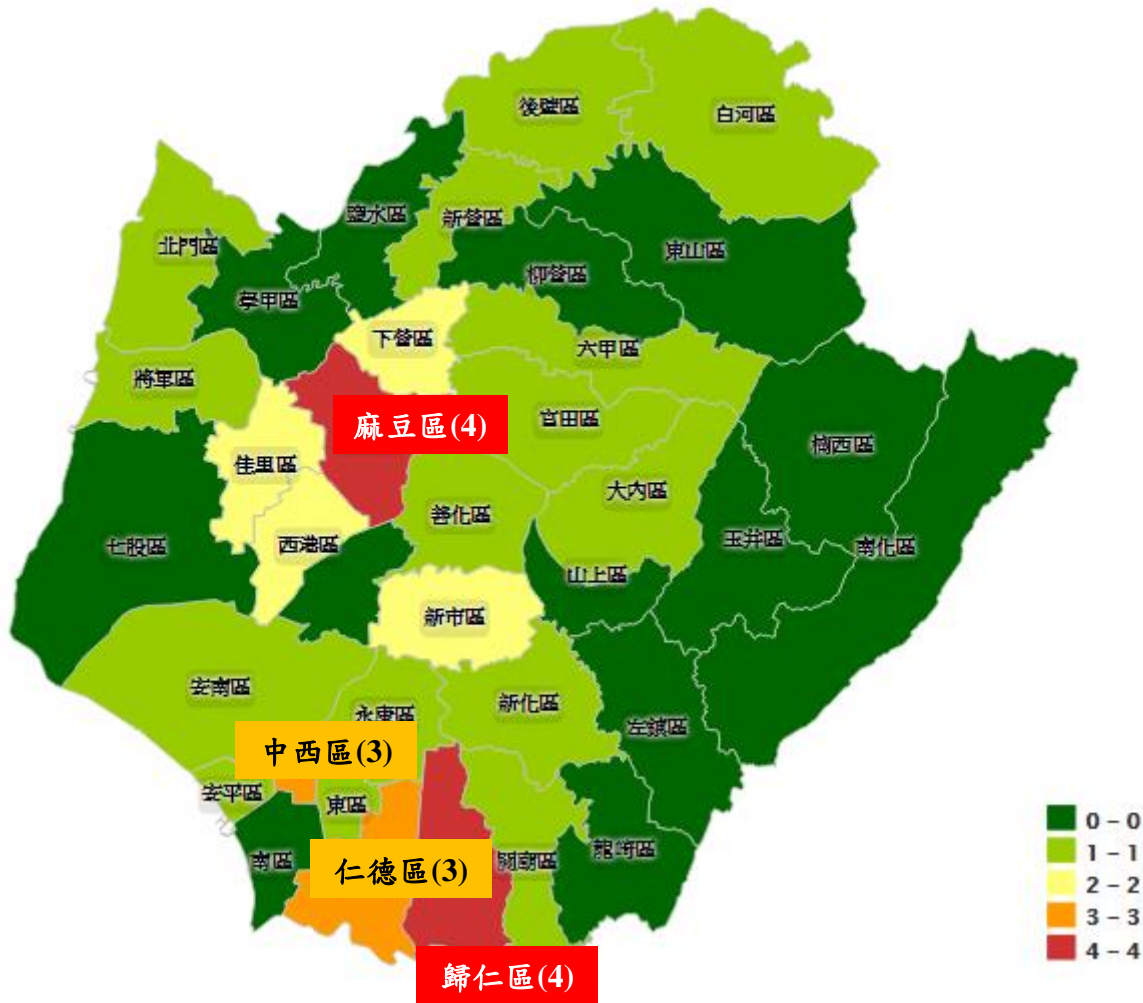

排名	行政區	累計病例數
1	歸仁區	4
2	麻豆區	4
3	仁德區	3
4	中西區	3
5	下營區	2
6	佳里區	2
7	西港區	2
8	學甲區	2



日本腦炎疫情防治(截至7月20日12時止)

個案	確診案例1 歸仁區文化里	確診案例2 後壁區竹新里	確診案例3 歸仁區七甲里
通報日期	107/05/28	107/6/13	107/6/27
住院/住家	已出院返家	已出院返家	6/28轉至成大醫院內科加護病房 7/19轉至郭綜合醫院加護病房
採檢結果	CSF: IgM未確定 IgG- Serum: IgM+ IgG+	CSF: IgM+ IgG- Serum: IgM+ IgG+	CSF: IgM+ IgG- Serum: IgM+ IgG未確定
意識狀況	E4V5M6	E4V5M6	E2VEM2
健康情形	生命徵象穩定，意識情況良好，已出院返家休養。	生命徵象穩定，意識情況良好，已出院返家休養。	生命徵象穩定，無抽搐、無發燒，惟意識尚未恢復。



日本腦炎防治

- 日本腦炎簡介
- 本市疫情現況
- 107年防治策略

日本腦炎傳播高風險環境

豬舍



鴿舍

水稻田

歸仁區疫情關係圖

行政區	豬舍數目	總掛燈數
歸仁	17	27

衛教場次	日本腦炎疫苗接種數
11	2,165

防治措施：

1. 針對個案住家5公里範圍內17個豬舍懸掛捕蚊燈以減少病媒蚊數量。
2. 開放設籍於歸仁區57年次前出生民眾接種公費日本腦炎疫苗。



確診個案住家5公里範圍內豬舍進行懸掛捕蚊燈防治措施

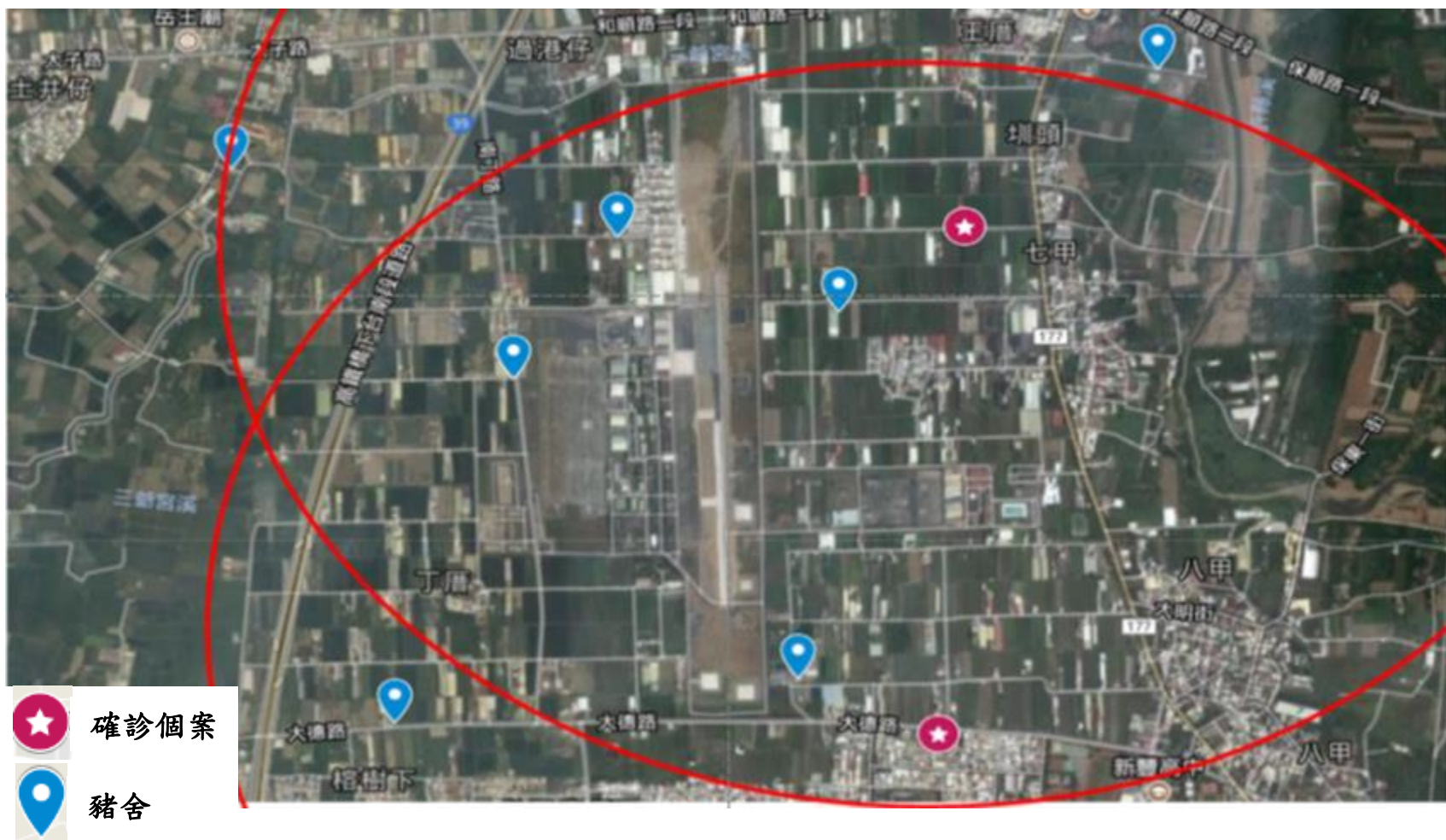

後壁區疫情關係圖

行政區	豬舍 鴿舍 數目	總掛 燈數
後壁	16	17

衛教 場次	日本腦炎疫 苗接種數
12	871

防治措施：

1. 針對個案住家5公里範圍內4個豬舍及12個鴿舍懸掛捕蚊燈。
2. 開放設籍於後壁區57年次前出生民眾接種公費日本腦炎疫苗。



確診個案住家5公里範圍內豬舍及鴿舍進行懸掛捕蚊燈防治措施



確診個案住家附近病媒蚊檢驗結果

縣市	鄉鎮	里別	地區分類	採集地點	年/月/日	採集方式	三斑家蚊及環紋家蚊雌蚊 Real time RT-PCR		三斑家蚊	
							檢驗池數	日腦病毒陽性池數	♀	♂
臺南	歸仁	文化里	豬舍	大德路700巷50號	107/05/30	掛燈	14	1	1,420	8
臺南	歸仁	文化里	豬舍	大德路700巷50號	107/05/31	掛燈	13	0	745	6
臺南	後壁	竹新	豬舍	竹圍後120-22號	107/06/20	掛燈	6	0	1,987	14
臺南	後壁	新嘉	豬舍	153-35號	107/06/20~107/06/21	掛燈	7	0	7,854	8
臺南	後壁	竹新	豬舍	新厝9-70號	107/06/20~107/06/21	掛燈	7	0	12,754	50
臺南	後壁	竹新	豬舍	新厝9-120號	107/06/20~107/06/21	掛燈	7	0	537	15

歸仁區日本腦炎疫情防治衛教宣導 執行成果

於個案住家附近逐戶衛教並發放宣導單張，防治期間辦理11場次衛教宣導，共計宣導2,230人次，疫苗注射2,165人次





後壁區日本腦炎疫情防治衛教宣導 執行成果

於個案居住里別設站衛教及接種疫苗，防治期間辦理12場次衛教宣導，共計宣導900人次，疫苗注射871人次



日本腦炎防治策略

人-接種疫苗



環境-懸掛捕蚊燈



豬(增幅宿主)-接種疫苗

腸病毒防治

大綱

- 疫情分析
- 教育訓練及衛教宣導

全國及臺南市腸病毒疫情流行趨勢圖

104至107年全國健保資料庫腸病毒門急診統計暨 流行趨勢圖

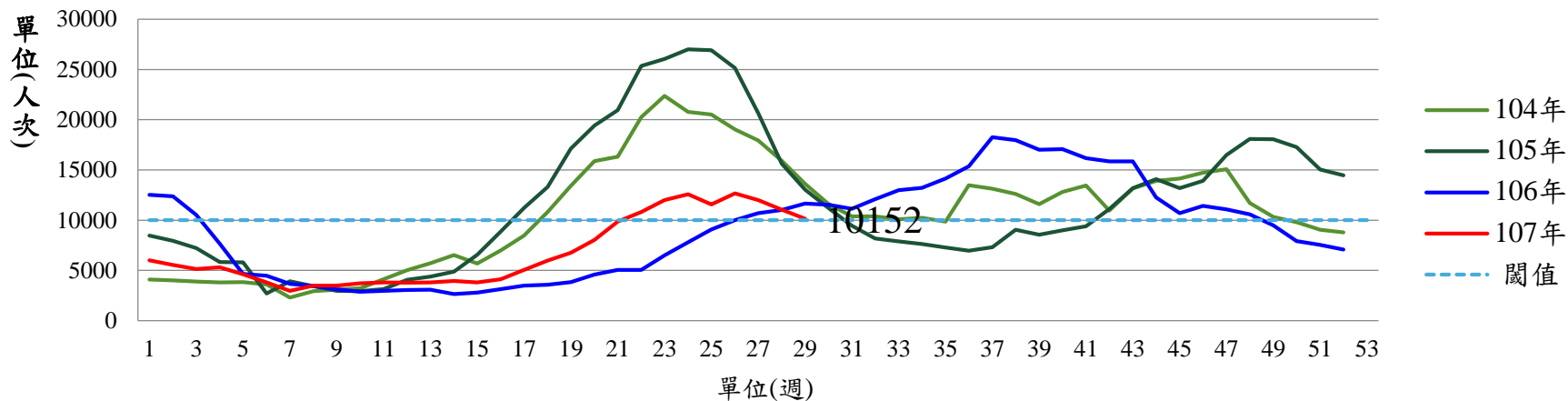

104至107年臺南市健保資料庫腸病毒門急診統計暨 流行趨勢圖

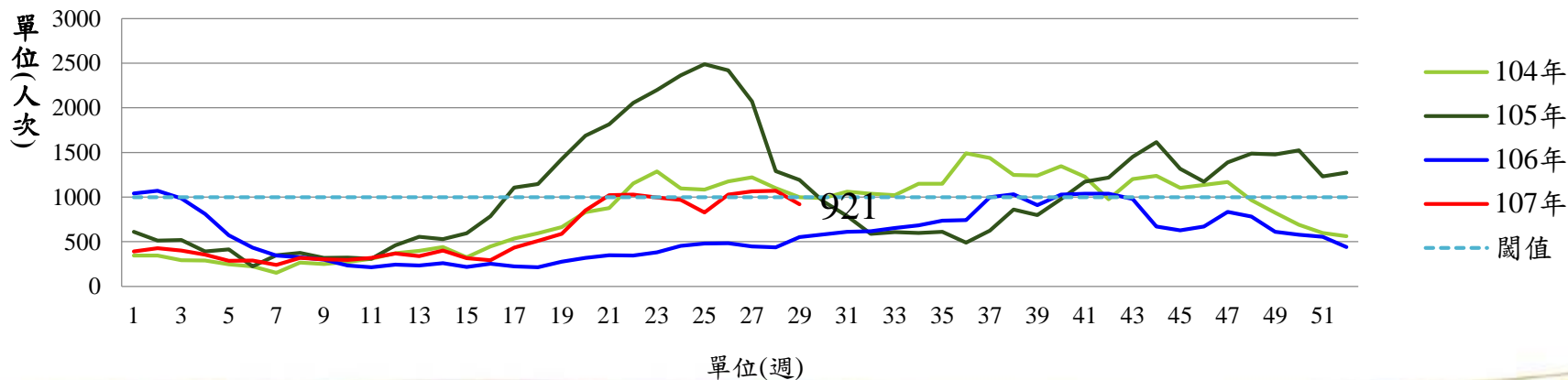

107年臺南市腸病毒流行趨勢熱區分佈

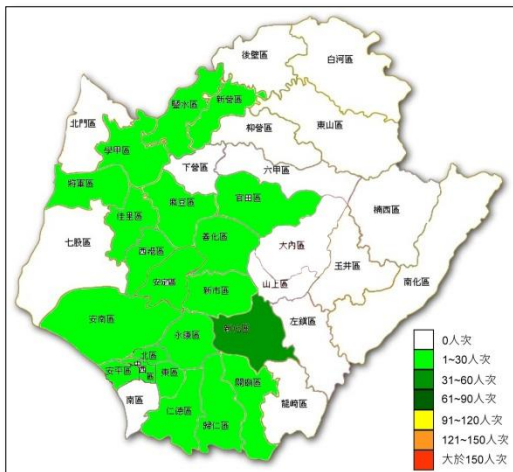

1月

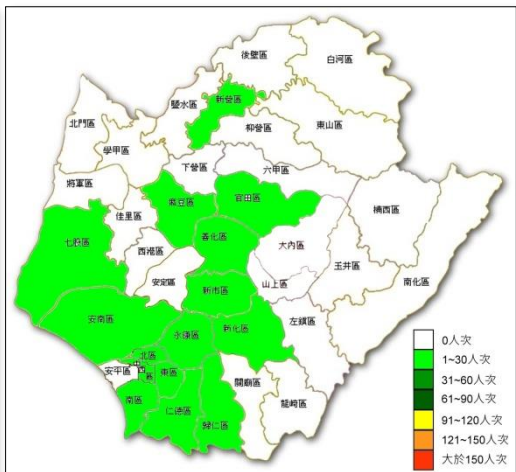

2月

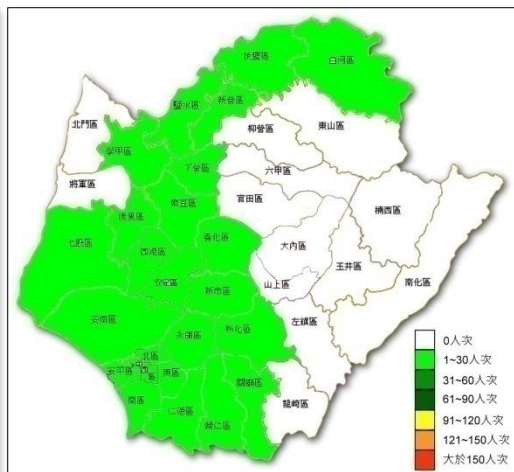

3月

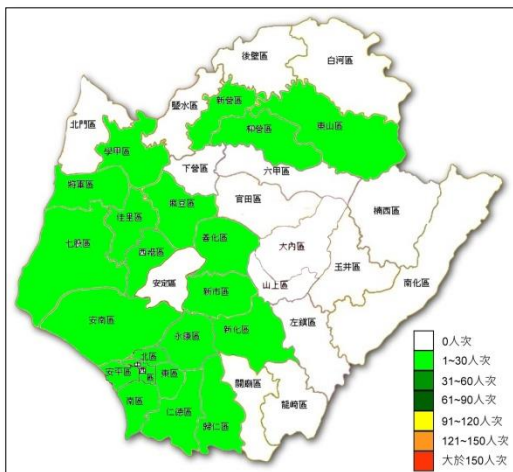

4月

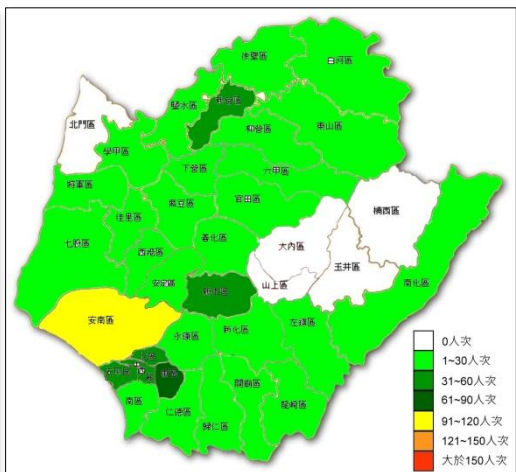

5月(安南區116人次)

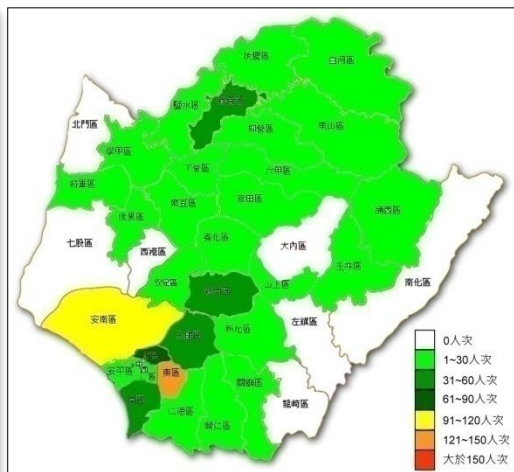

6月(安南區110人次、東區131人次)

資料來源：教育部校安中心、疾管署人口密集機構傳染病通報系統、臺南市居家托育服務中心

臺南市EV71型病毒合約實驗室陽性檢出 行政區

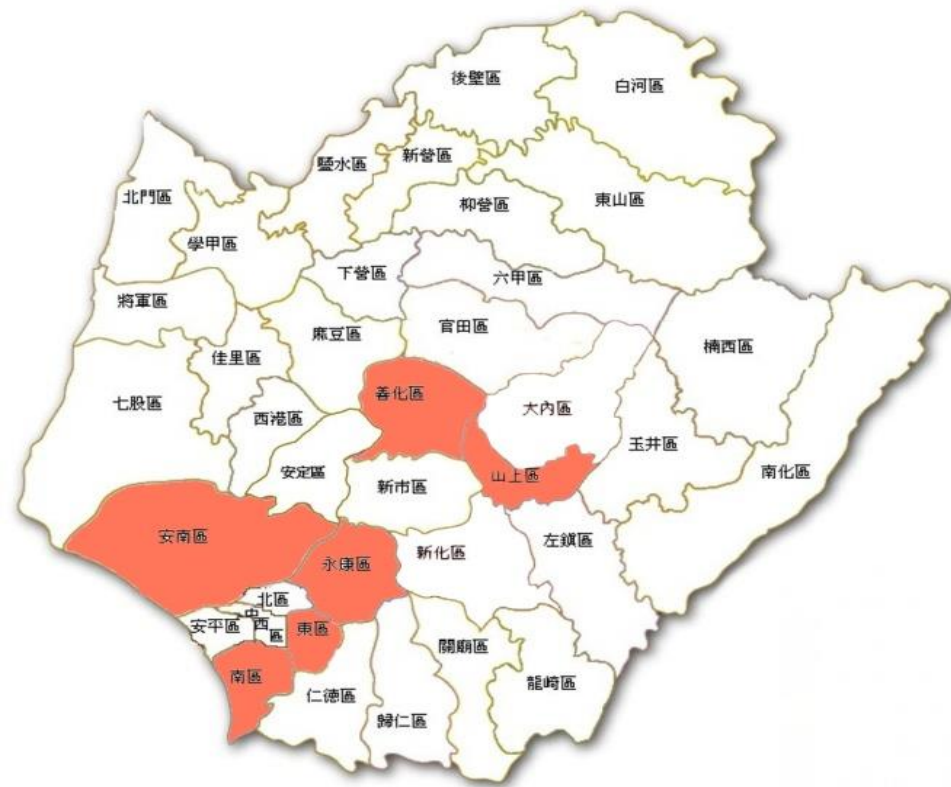

區域	年齡	性別	發病日
永康區	4歲	男	01月30日
安南區	0歲10月	女	03月29日
善化區	2歲	男	04月13日
永康區	0歲11月	女	05月26日
山上區	5歲	男	06月22日
東區	0歲06月	男	07月01日
南區	3歲	男	06月30日

全國及臺南市腸病毒感染併發重症統計

107年全國腸病毒感染併發重症確診人數統計

縣市	發病年齡	性別	死亡日期	EV陽性結果	縣市	發病年齡	性別	死亡日期	EV陽性結果
新北市	4	女		CA4	桃園市	4	女		Echo11
	0	男		CB1	彰化縣	1	男		CA16
	3	女		EV71	台中市	2	女		CB3
	0	男	2018/7/6	Echo 11		3	男		CA4
	0	男		Echo11	高雄市	0	男		CB2
	5	男		CA9		3	男		EV71
	0	女	2018/7/1	Echo11	台東縣	0	女	2018/5/31	Echo11
基隆市	0	女		CB1	花蓮縣	0	男	2018/6/3	Echo11
基隆市	1	男		EV71(北榮)、 CA16(CODEHOP)		2	男		Echo11
宜蘭縣	0	女	2018/7/5	ECHO11		0	男	2018/6/18	Echo11

全國及臺南市100年至107年腸病毒感染併發重症確診人數統計

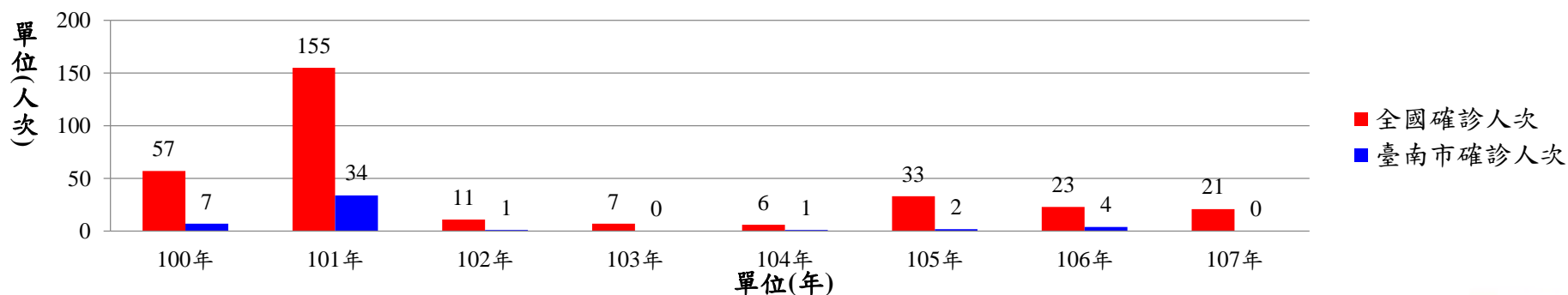



大綱

- 疫情分析
- 教育訓練及衛教宣導

107年腸病毒防治策略-衛生教育訓練

1.醫療人員重症臨床診斷與處置訓練：

- (1)107.02.07 醫療院所及衛生所防疫人員傳染病防治及檢體採檢與運送教育訓練
- (2)107.02.08辦理腸病毒、腸道傳染病研習
- (3)107.06.02臺南市107年度腸病毒及兒童急性傳染病防治醫療人員研習



107.02.08辦理腸病毒、腸道傳染病研習暨防疫業務聯繫會

2.教托育人員專業知能與防疫訓練：

- (1)107年辦理托嬰中心3場次腸病毒防治研習
- (2)107年辦理學校及幼兒園3場次防治研習
- (3)107年辦理居家托育服務中心：第一區4場次、第2區3場次、第3區1場次、第4區1場次



107.03.10台南市嬰幼兒托育協會感染管制及傳染病防治研習

3.社區防疫志工與種子師資訓練：

各區衛生所辦理57場次，總訓練人員1,950人次

4.各區衛生所整合社區資源辦理社區衛教活動：

- (1)社區衛教至少100場次：107年6月止共423場次
- (2)社區衛教至少10,000人次參與：107年6月止共83,031人次



107.06.02臺南市107年度腸病毒及兒童急性傳染病防治醫療人員研習

107年腸病毒防治策略-多元宣導活動

1. 配合各單位相關活動辦理衛教宣導：
 - (1) 107. 03. 17配合本局國健科2018世界腎臟病日辦理衛教宣導
 - (2) 107年下半年度衛生福利部衛教主軸宣導
 - (3) 107. 07. 18雲嘉電台”預防一夏“電台訪問
2. 辦理腸病毒防治誓師活動：
 - (1) 107. 03. 16下營區東興國小誓師活動
 - (2) 107. 04. 18東區崇明國小誓師活動
3. 主動發布新聞稿：
 - (1) 因應腸病毒流行期，臺南市政府衛生局辦理醫療人員重症研習!(107.06.02)
 - (2) 提醒市民:預防勝於治療，守護幼(兒)童免於腸病毒威脅!(107.05.18)
 - (3) 請家長注意孩童腸病毒重症警示症狀，並加強手部衛生!(107.05.04)
 - (4) 濕搓沖捧擦、腸病毒無免驚！臺南市政府宣誓腸病毒防治決心!(107.04.18)
 - (5) 濕搓沖捧擦、腸病毒無免驚！臺南市政府宣誓腸病毒防治決心!(107.03.16)
4. 社區多媒體宣導：衛生所利用電台託播或廣播達12次，跑馬燈722次、網路宣導26次。



107. 03. 17配合
2018世界腎臟病
日宣導



107. 03. 16下營
區東興國小誓師
活動



107. 04. 18東區
崇明國小誓師活
動

107年腸病毒防治策略-機構腸病毒防治輔導

1. 臺南市4月暨9月教托育機構腸病毒防治稽核：
4月國小220家次、幼兒園542家次、托嬰中心62家次，合格率達100%
2. 臺南市6月因應新生兒腸病毒查核：
 - (1)臺南市兒婦產科查核：12家次
 - (2)產後護理之家查核：9家次
 - (3)暑期兒童室內遊樂場或親子餐廳：30家次
3. 臺南市各區衛生所訪視：
 - (1)產護、托育機構：79家次
 - (2)醫療院所：147家次
 - (3)公共場所：25家次
 - (4)居家訪視：217家次
4. 居家托育服務中心訪視(OKR完成率達0.8以上)：
 - (1)第一區：完成率41.6%(207/497)，第一區5名保母初查缺失者均複查合格
 - (2)第二區：完成率100%(160/150)
 - (3)第三區：完成率76.9%(343/446)
 - (4)第四區：完成率100%(176/146)



第三區居家托育服務中心訪視保母



6月臺南市12家兒婦產科醫院訪查



6月訪查親子餐廳及兒童遊樂設施

流感防治

100-106年流感疫苗接種效益

流感疫苗接種涵蓋率及流行率

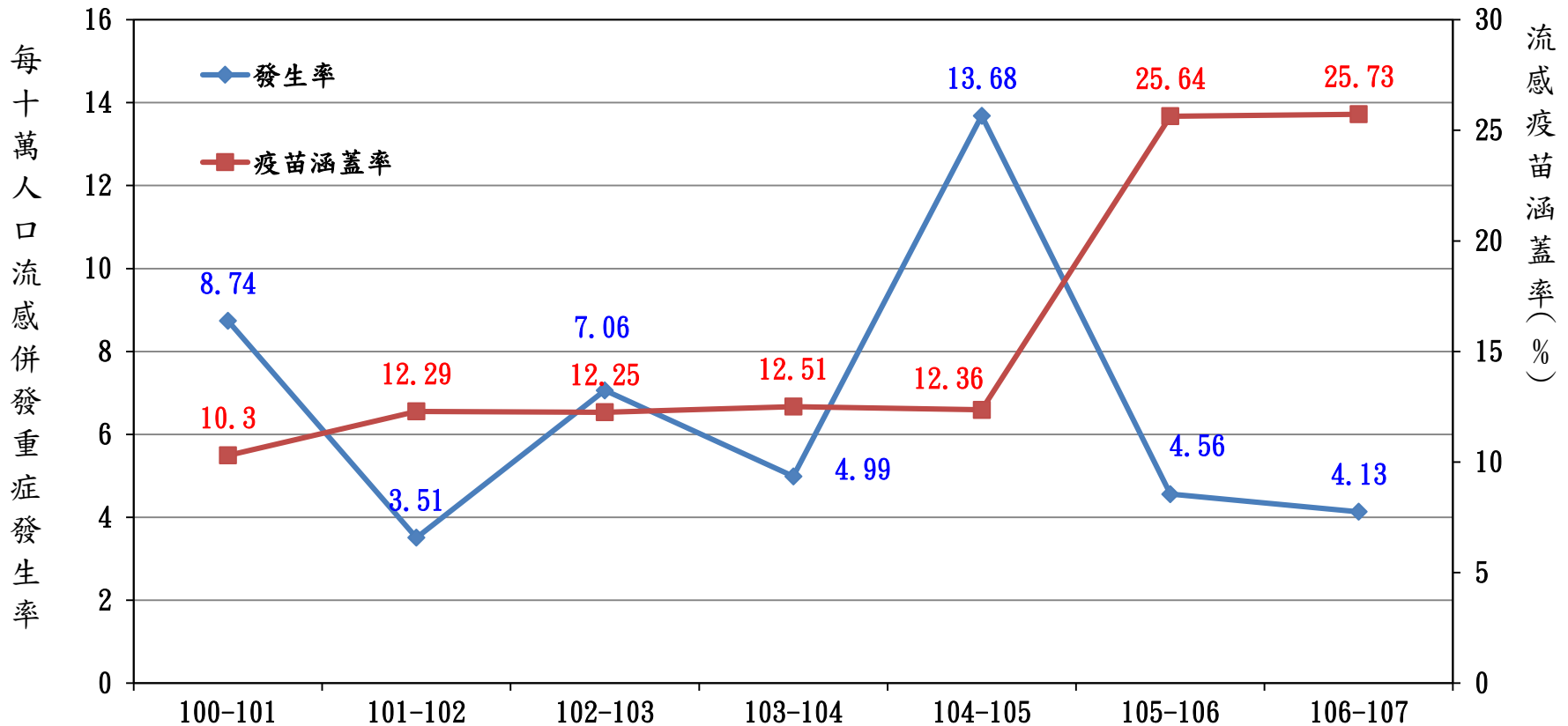

流感季：每年7月1日至隔年6月30日

註：106-107年流感季以排除7-9月夏季流行

106年度流感疫苗接種情形

臺南市與全國平均接種率比較-各類對象0.5劑型(1061001-1061228)

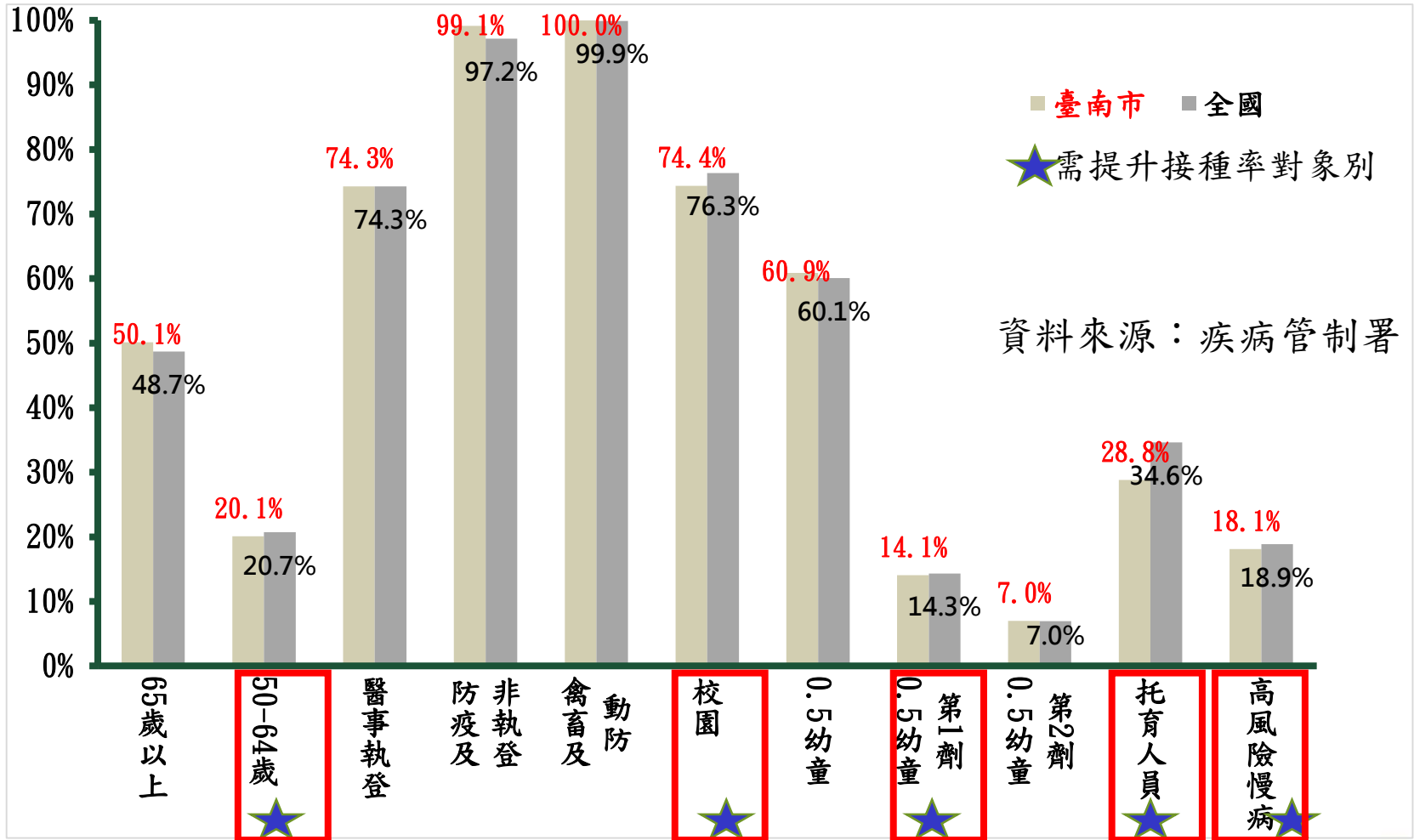

106年度流感疫苗接種情形

臺南市與全國平均接種率比較-3歲以下幼兒0.25劑型
(1061001-1061228)

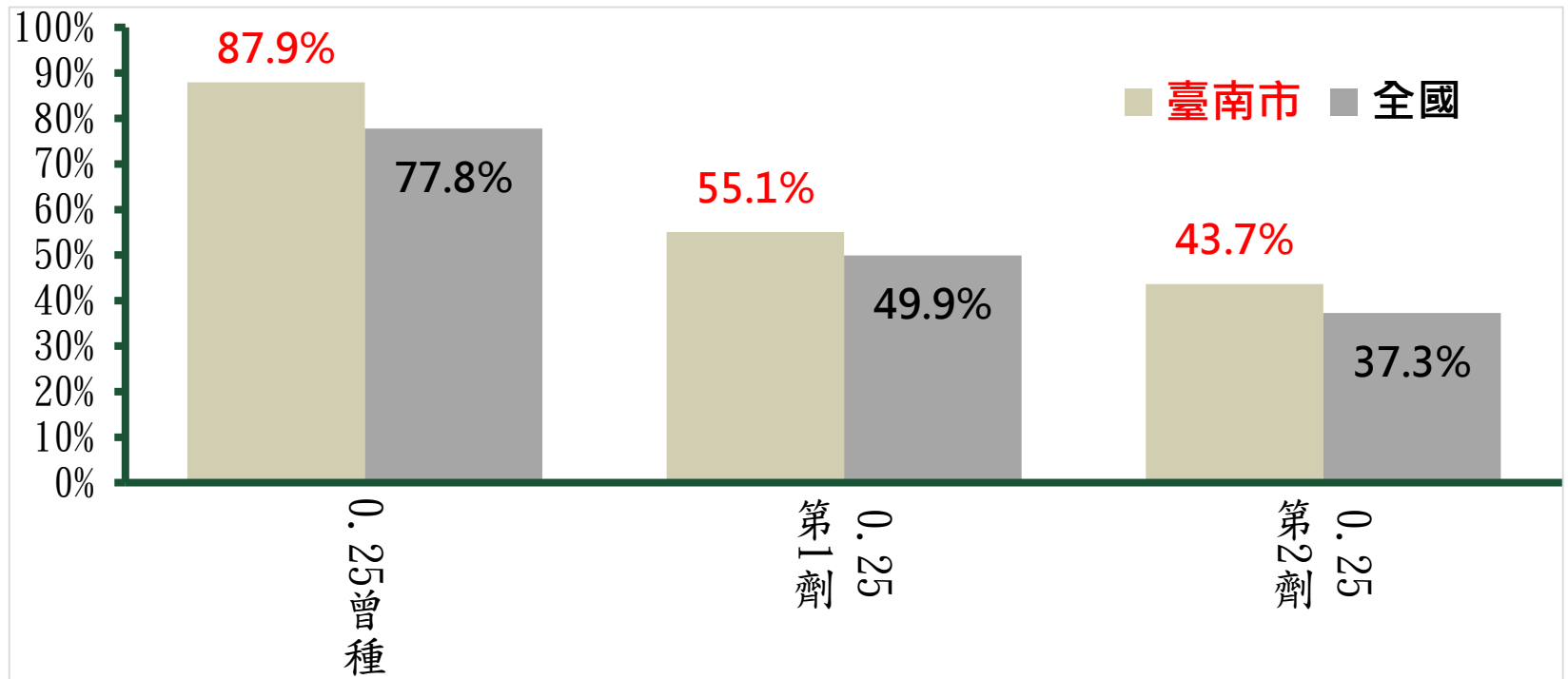

資料來源：疾病管制署

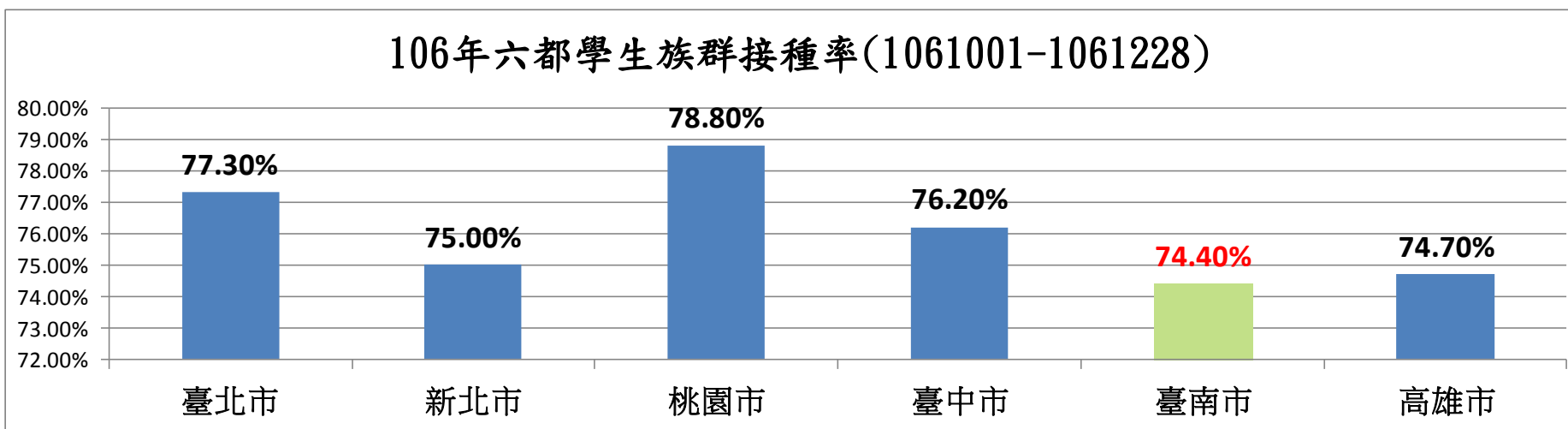
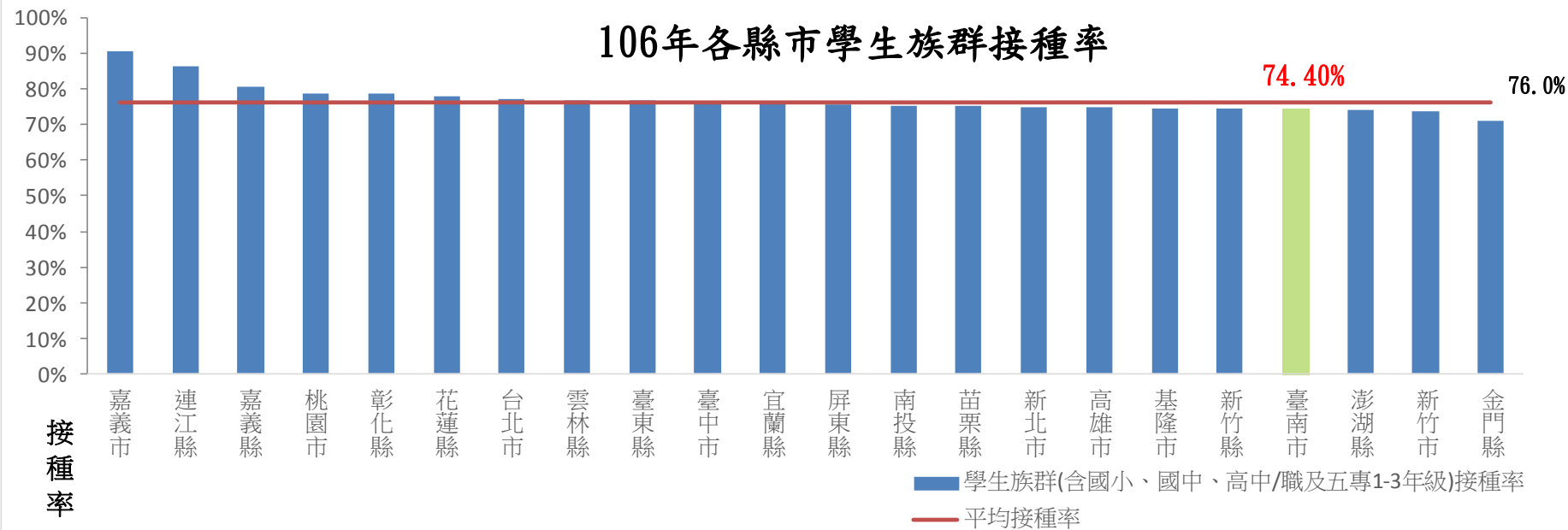

資料來源：疾病管制署整備組

106年本市3歲至入學前幼童與全國比較

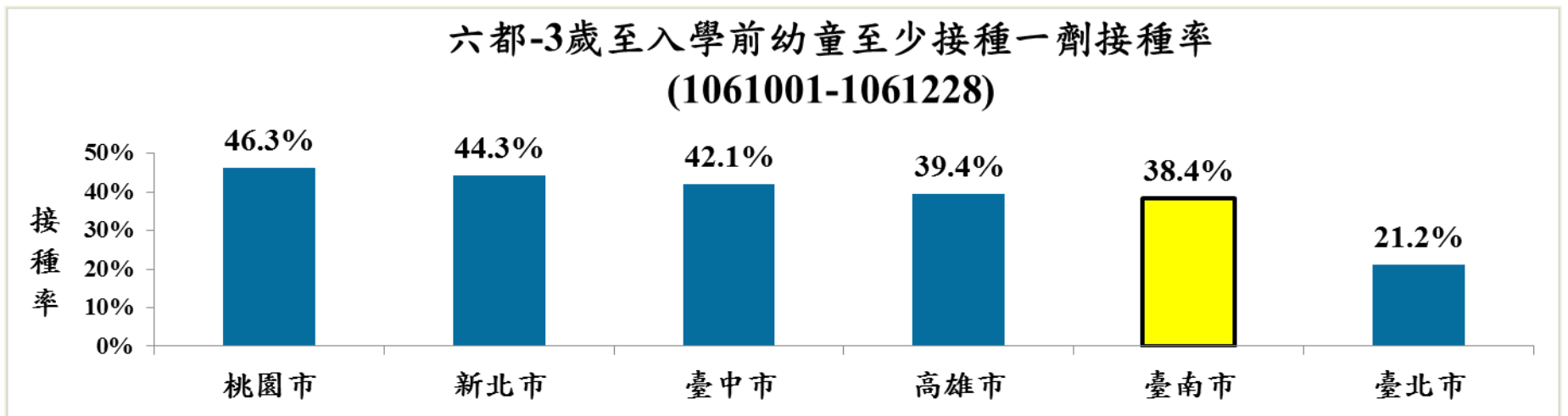
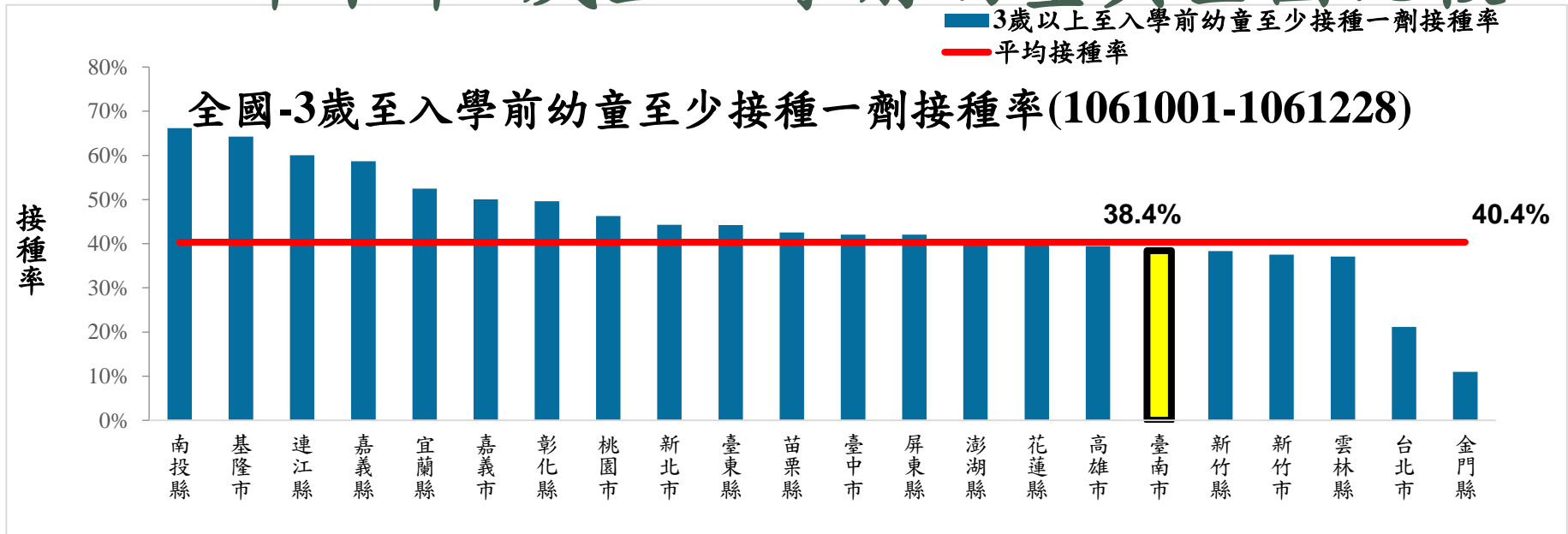

資料來源：疾病管制署整備組

106年老人安養機構流感疫苗接種成效

長期照護機構共221家 接種目標80.0%以上	
接種率>80%	215家
接種率<80%	6家

惠請社會局協助督促接種流感疫苗、宣導及配合相關工作

目標族群: 養護機構、老人關懷據點、兒少、家扶、托嬰中心、安養機構老人等機構主動配合衛生所業務如造冊、接種、回報結果工作

長期照護機構不合格家數

編號	行政區	總家數	機構類型
1	東區	1	老人安養機構
2	南區	2	老人安養機構
3			老人安養機構

編號	行政區	總家數	機構類型
4	新營區	1	老人安養機構
5	永康區	2	老人安養機構
6			老人安養機構

106年學生族群感疫苗接種成果

學校族群不符合家數

計畫實施對象	預定目標接種率	實際接種率	不符合/全部家數
國小生	74.6%	73.3%	110/222
國中生	78.4%	75.5%	27/78
高中生/高職生/五專1-3生	77.4%	70.0%	41/58

惠請教育局督導各級學校及幼兒園
協助流感疫苗接種作業



107年公費流感疫苗接種對象

◎延續106年對象

- 滿6個月以上至國小入學前幼兒
- 國小至高中職或五專1至3年級學生
- 50歲以上成人
- 高風險慢性病人
- BMI \geq 30者
- 罕見疾病/重大傷病患者
- 孕婦
- 密集機構之住民及照顧者
- 醫事及衛生單位相關防疫人員
- 禽畜養殖或動物防疫等相關人員
- 6個月內嬰兒之父母
- 幼兒園托育人員及托育機構專業人員

★107年預訂流感疫苗接種

目標:486,180劑

接種涵蓋率:25.8%

※接種後兩週才具保護力，應於流行季前儘速接種，公費流感疫苗數量有限，接種至疫苗用罄為止

107年流感疫苗接種計畫

三價疫苗

➤ WHO 2018-2019年北半球三價流感疫苗建議疫苗株成份

A/Michigan/45/2015 (H1N1)pdm09-like virus

A/Singapore/INFIMH-16-0019/2016 (H3N2)-like virus;

B/Colorado/06/2017-like virus (B/Victoria/2/87 lineage)

配合中央政策
開打時間

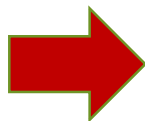

全部公費對象

時間:10月15日開始

例外:學校族群學生

時間:11月1日開始

跨局處合作模式

- 養禽業者名冊

- 50歲以上成人踴躍接種

- 37區公所里長及幹事協助衛生所社區設站接種、宣導



- 醫事人員(含驗光師)
- 支援社區設站人力
- 高風險慢性病/重大傷病接種
- 護理之家、精神復健機構

- 養護、安養、兒少、家扶等機構造冊及宣導

- 幼兒園、國中小、高中職、(含進修部)校園宣導及入校接種工作

- 協助辦理業者、公司行號揪團入園接種及教育訓練

107年衛教宣導預定辦理工作

對象	場次	參加人數	辦理時間
合約院所流感疫苗冷鍊暨專業教育訓練	1	450人	107/06/22
幼兒園所入園接種政策說明座談會	2	130人/ 預定120人	107/07/06 107/07/18
衛生所業務檢討及行前策略會議	2	120人/預定 73人	107/03/06 107/07/13
診所公會、醫師公會暨各醫療院所辦理校園集中接種說明暨教育訓練	1	預定400人	預定8月
國中小、高中暨五專1-3年級校園接種行前說明會	1	300	預定8月
工業區教育宣導	3	暫定100人	預訂9月
流感暨肺鍊疫苗開打記者會	1	暫定60人	預定 1071015
社區設攤衛教宣導	1	-	107/09/22

通路	項目
深入社區宣導	<ol style="list-style-type: none"> 1.垃圾車宣傳(預約市長行程錄音) 2.醫院/合約醫療院所/衛生所/社區關懷據點/里長辦公室懸掛紅布條/旗座/宣導單張/海報/立牌
電視牆	<ol style="list-style-type: none"> 1.本市重要交通十字路口電視牆託播廣告
戶外宣傳	<ol style="list-style-type: none"> 1.重要路口電子廣告/跑馬燈 2.各大醫院電梯、大門口張貼宣導海報 3.門診等待區播放宣導短片
行銷活動/媒體廣告	<ol style="list-style-type: none"> 1.開打記者會(預定10/15敦請市長撥冗參加) 2.電台廣告託播流感疫苗開打訊息 3.地方版報紙刊登 4.電視台跑馬燈 5.請公部門電子看板宣導流感疫苗訊息 6.新聞稿、市府line



107/6/22流感合約醫療院所教育訓練



疫苗政策暨接種行前說明會

恭請指導